KWARTALNIK TARNOGRODZKI

ISSN 1509-3735

NUMER 68 ROK XVII 2016

100 lat Ochotniczej Straży Pożarnej w Tarnogrodzie

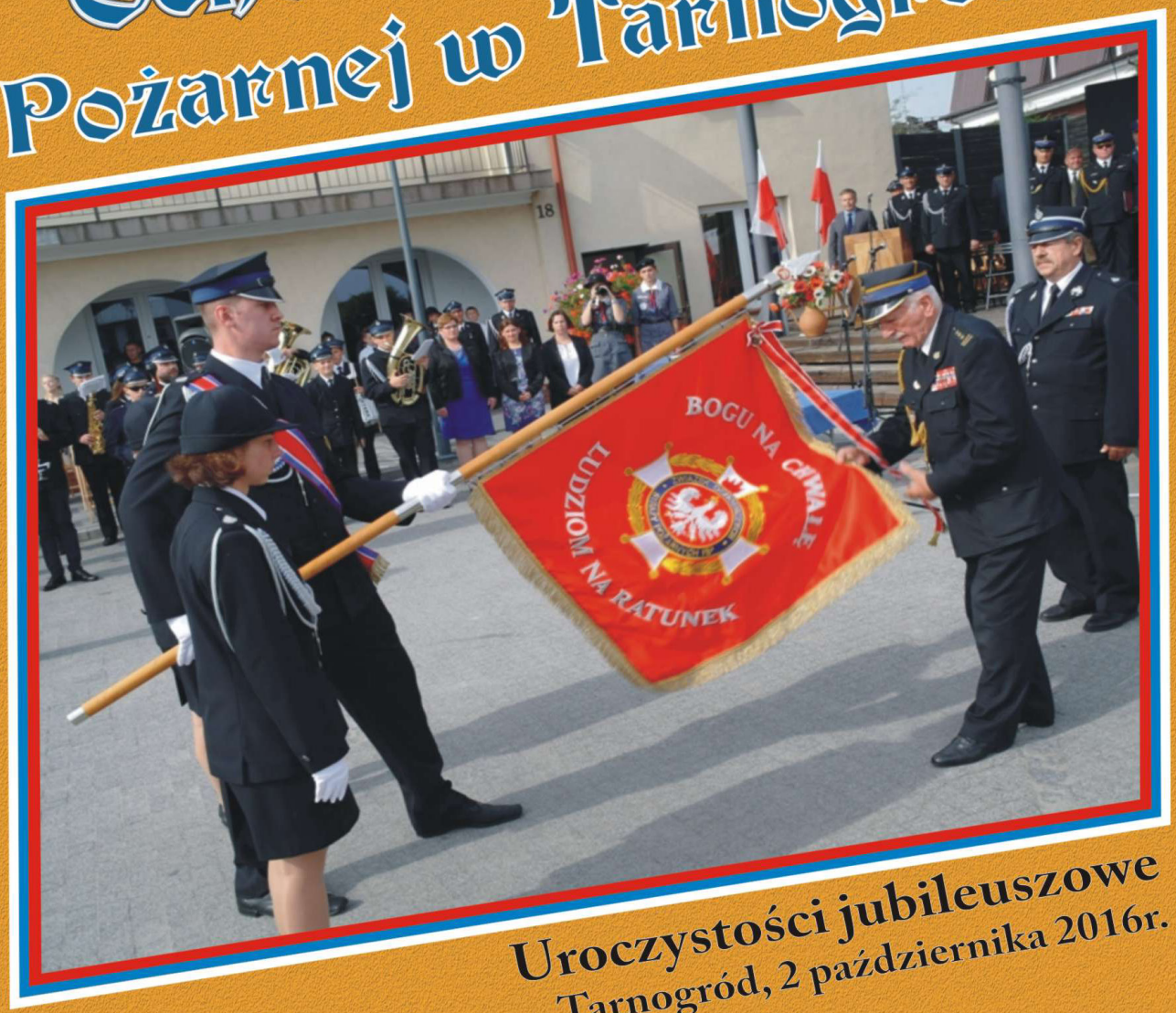

Uroczystości jubileuszowe

Tarnogród, 2 października 2016r.

Tarnogrodzki
WRZESIEŃ
1939
OBCHODY ROCZNICY
WYDARZEŃ
WRZEŚNIOWYCH
W BRAMIE KORCHOWSKIEJ
18 WRZEŚNIA 2016

Piekarnia
Cukiernia

bilgoraj.com.pl

bilgoraj.com.pl

WYJŚCIE
WYJŚCIE

100 lat Ochotniczej Straży Pożarnej w Tarnogrodzie

W niedzielę 2 października br. druhowie strażacy OSP z Tarnogrodu, zaproszeni goście i mieszkańcy gminy od uroczystej mszy świętej rozpoczęli świętowanie jubileuszu Ochotniczej Straży Pożarnej, którą w 1916 roku powołano w Tarnogrodzie. Uroczystej Eucharystii przewodniczył ks. dziekan Jerzy Tworek. *Dzisiaj w naszej parafii przeżywamy doniosłą, piękną uroczystość 100-lecia powstania Ochotniczej Straży Pożarnej. To piękne wydarzenie, za które chcemy podziękować Dobremu Bogu w tej Mszy Świętej. Dziękujemy za 100 lat istnienia i funkcjonowania jednostki OSP w Tarnogrodzie, za wszystkie pokolenia naszych strażaków, którzy z determinacją i oddaniem oraz z miłością i poświęceniem służą społeczności lokalnej. Za pośrednictwem św. Floriana chcemy upraszać dla żyjących druhów potrzebne łaski i moc wiary. Na przestrzeni czasów wielu strażaków odeszło na wieczną służbę - ich także ogarniamy modlitewną pamięcią* **- mówił podczas Eucharystii ks. Tworek.** Podczas mszy dokonano także poświęcenia sztandaru OSP, który dla tarnogrodzkiej jednostki ufundowała lokalna społeczność.

Kolejnym punktem świętowania jubileuszu było odsłonięcie i poświęcenie tablicy pamiątkowej umieszczonej na frontonie budynku remizy OSP w Tarnogrodzie. Tablica ma upamiętniać 100 lat funkcjonowania Ochotniczej Straży Pożarnej i przypominać o jubileuszu. Spod remizy OSP uczestnicy przemaszerowali na plac przy Tarnogrodzkim Ośrodku Kultury. Tutaj - zgodnie ze strażackim ceremoniałem - odczytano akt fundacyjny i akt przekazania sztandaru, a po jego prezentacji zebranym dokonano przekazania.

W uroczystościach obok władz samorządowych Gminy Tarnogród, władz jednostki OSP i mieszkańców uczestniczyli zaproszeni goście, w tym poseł Genowefa Tokarska, starszy brygadier Piotr Zmarz - zastępca Komendanta Wojewódzkiego PSP, Starosta Biłgorajski Marian Tokarski, radny Sejmiku Województwa Lubelskiego Michał Mulawa, Komendant Powiatowy PSP brygadier Wiesław Krent, zastępca Komendanta Powiatowego Policji podinspektor Marek Jamroz oraz starszy brygadier Mieczysław Skóra - prezes Zarządu Oddziału Powiatowego Związku OSP RP oraz przedstawiciele OSP i PSP.

100 lat w perspektywie ludzkiego życia to dwa pokolenia. Wiek temu spotkali się mieszkańcy Tarnogrodu, którzy tak po ludzku chcieli się czuć

bezpiecznie i dlatego powołali Ochotniczą Straż Pożarną. Ta idea ich zjednoczyła i pozwoliła skupić wokół siebie kolejne pokolenia. To, co w Ochotniczej Straży Pożarnej najcenniejsze, przetrwało dziejowe zawieruchy, wojnę i „mody". Dziś to jednostka, która od ponad 20 lat należy do KSRG i w pełni zasłużyła na wyróżnienie, a mając taką historię i takich druhów, musi dochować wierności zawołaniu: „Bogu na chwałę, ludziom na ratunek" **- podkreślał starszy brygadier Piotr Zmarz - zastępca Komendanta Wojewódzkiego PSP.**

Słowa wdzięczności i gratulacje strażakom z OSP Tarnogród złożyli także Starosta Biłgorajski i Burmistrz Tarnogrodu. Obaj samorządowcy podkreślali znaczenie jednostki dla lokalnej społeczności, ich służbę i odwagę, która nakazuje z narażeniem własnego życia i zdrowia nieść pomoc tym, którzy znajdą się w niebezpieczeństwie i bronić ludzkiego dobytku przed żywiołami.

Podczas uroczystego jubileuszu było także miejsce na odznaczenia dla zasłużonych strażaków oraz część artystyczna przygotowana przez młodzież Publicznego Gimnazjum w Tarnogrodzie oraz zespoły taneczne TOK.

źródło: http://bilgoraj.com.pl/100-lecie-osp-tarnogrod-foto,,3,11,11,1,16515,n.html

Historia OSP Tarnogród

Mijały lata zanim nadszedł czas zorganizowanej walki z żywiołem, jakim był pożar. W roku 1916 z inicjatywy młodego, bo liczącego 21 lat, mieszkańca Tarnogrodu Wincentego Dołomisiewicza i przy wsparciu księdza Michalskiego, pracującego w Parafii Tarnogród utworzono Ochotniczą Straż Pożarną. W początkowym okresie do OSP należeli: Adam Gruca Bolesław Glinianowicz Ksawery Glinianowicz Józef Szponar Ignacy Kucharski Kazimierz Róg Rorata Pac.

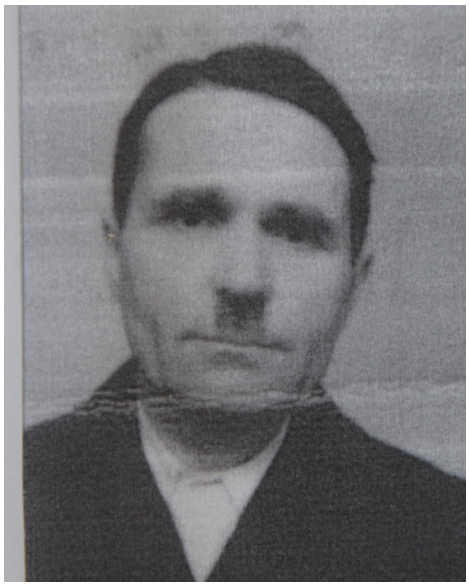

Założyciel OSP Tarnogród Wincenty Dołomisiewicz (1895-1984)

Wszyscy wymienieni tworzyli zarząd jednostki. Zorganizowana jednostka stała się zalążkiem Polskiej Organizacji Wojskowej. W roku 1918 jednostka przestała istnieć, ponieważ wszyscy jej członkowie wstąpili do Legionów. Oni to pod dowództwem sędziego Onufrego Godziszewskiego rozbrajali Austriaków w czasie I wojny światowej dnia 11 listopada 1918 r.

W roku 1920 jednostkę OSP reaktywowano. Naczelnikiem wybrano druha Ksawerego Glinianowicza. W roku 1925, przy udziale inspektora Stylskiego, powołano na ogólnym zebraniu nowy Zarząd OSP. Funkcję prezesa powierzono Janowi Rytko – Dyrektorowi Syndyku Lubelskiego – filii w Tarnogrodzie, naczelnikiem został wybrany Jerzy Wysocki, zastępcą naczelnika Szczepan Gruszka, a gospodarzem Bolesław Glinianowicz. Instruktorem do ćwiczeń był druh Marian Zawadzki, a jego adiutantem druh Kazimierz Róg.

W tym okresie jednostka OSP liczyła 40 osób wraz z zarządem. W latach 1930/31 zbudowano pierwszą remizę z materiałów pochodzących z rozbiórki cerkwi prawosławnej i postawiono ją w rynku, gdzie obecnie stoi dom kultury. W 1933 roku jednostka otrzymała pierwszą motopompę M400 „Leopoldia" oraz dostateczną ilość węży. Mechanikiem do motopompy był Leopold Glinianowicz.

Druhowie byli dobrze umundurowani i dobrze wyszkoleni. Na wyposażenie jednostki składały się: drabiny wspinalne do ćwiczeń z hakówkami, bosaki, drabiny przystawiane oraz drabiny do suszenia węży. Straż otrzymała do dyspozycji ręczną syrenę alarmową. Wyjazd do pożarów odbywał się furmankami. Do wyjazdów wyznaczonych było trzech furmanów z poszczególnych przedmieść.

W latach 1930-1939 organizacja przejawiała dużą aktywność. Dla młodzieńca było zaszczytem legitymować się przynależnością do OSP. W tym czasie szeregi zasilili następujący druhowie:
Aleksander Bartosik
Jan Gierula
Czesław Grasza
Tadeusz Palka

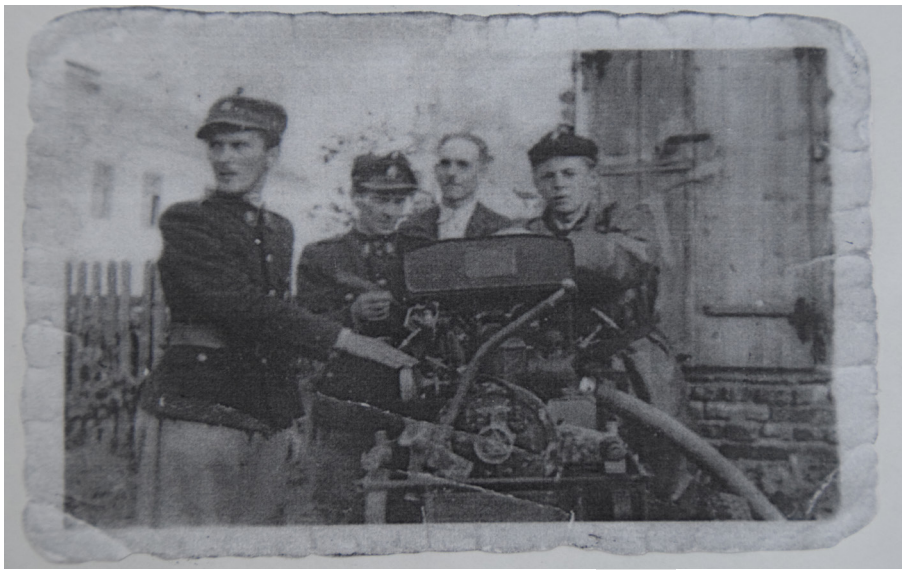

Motopompa „Leopoldia”

Stefan Serkis
Marian Molas.

Oprócz działającego męskiego OSP, organizuje się żeński odział straży zwany samarytański.

Wybuch II wojny światowej częściowo zahamował działalność jednostki. Część druhów została wcielona do Wojska Polskiego, część została aresztowana i wywieziona do Niemiec na przymusowe roboty. Pozostali na miejscu druhowie okazali się dobrymi Polakami, ułatwiając niejednokrotnie ucieczkę schwytanym, za co byli prześladowani przez żandarmerię i gestapo.

Remiza OSP przez okres wojny służyła Niemcom jako magazyn i pod koniec wojny została spalona przez partyzantów. Sprzęt przeciwpożarowy składowany był w kuźni kowalskiej będącej własnością Leopolda Glinianowicza.

W okresie okupacji hitlerowskiej na zawsze z szeregów OSP odeszli druhowie:
Leon Falandysz
Jan Rytko
Ksawery Glinianowicz.

Po zakończeniu działań wojennych Ochotnicza Straż Pożarna wznowiła swoją działalność w roku 1945. Prezesem został wybrany Jerzy Wysocki, naczelnikiem Antoni Seroka. Do dyspozycji byli furmani: Jan Klecha, Jan Lis, Jan Pacion, Stanisław Żemła. W roku 1947 na stanowisko prezesa zostaje wybrany druh Antoni Seroka, który pełnił tę funkcje przez okres 17 lat, aż do 1964 roku. Funkcję naczelnika przyjmuje Aleksander Bartosik. W roku 1948 jednostka otrzymuje ufundowany pierwszy samochód strażacki, którego kierowcą zostaje druh Czesław Sobol. Do pomocy przydzielony zostaje druh Czesław Wysocki.

Zarząd Jednostki OSP do 1962 roku:

1. Antoni Seroka- prezes zarządu
2. Aleksander Bartosik - naczelnik
3. Jan Łuszczak – zastępca naczelnika
4. Franciszek Mulawa – Przewodniczący Gromadzkiej Rady Narodowej
5. Franciszek Hułas – skarbnik
6. Czesław Wysocki – gospodarz
7. Aleksander Magoch – sekretarz
8. Gustaw Rój – członek zarządu.

Lata, o których mowa, to lata, gdy szeregi jednostki zasilane są nowymi druhami i działaczami OSP. W miejscu poprzedniej spalonej remizy jednostka w roku 1950

Orkiestra i tarnogrodzcy strażacy 1930-1935

wybudowała ściany budynku remizy, które na skutek działań tutejszych władz nie zostały nakryte dachem, a w miejscu tym został wybudowany obecny dom kultury. W zamian za to po staraniach jednostka otrzymała lokalizację na budowę przy ul. Kościuszki. Prace przy budowie trwały od 1956 do 1960 roku. Zaangażowana została cała jednostka, a na szczególną uwagę zasługują druhowie:
Franciszek Mulawa
Aleksander Bartosik
Aleksander Magoch
Szczepan Gruszka
Szymon Gruszka, który prowadził budowę i nadzorował jakość wykonywanych prac.

Po oddaniu do użytku nowo wybudowanej remizy sprzęt zostaje umieszczony w nowym obiekcie. Jest on sukcesywnie uzupełniany dzięki Państwowej Straży Pożarnej w Biłgoraju oraz miejscowym włodarzom.

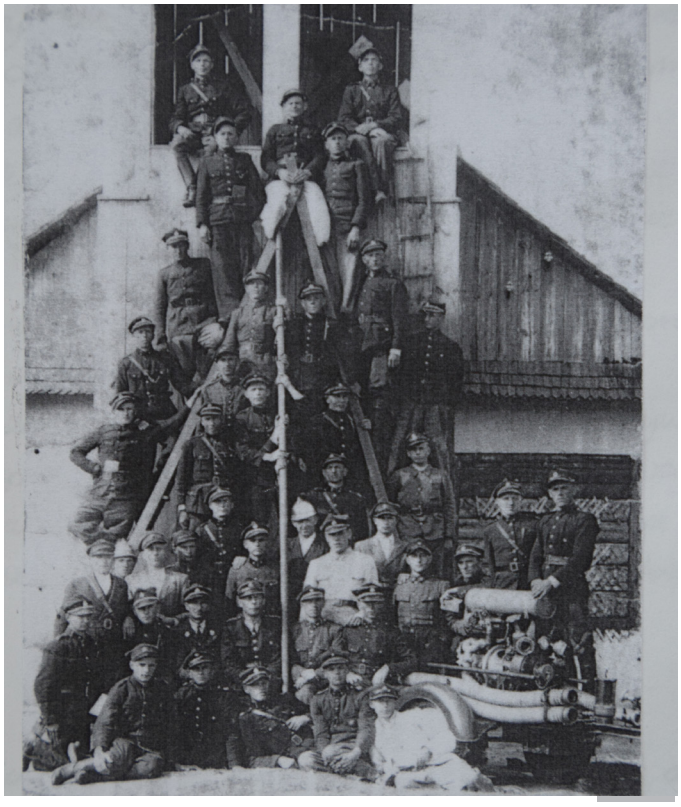

Rok 1938

W najnowszej historii jednostki odnotowujemy następujące fakty:
Od 1964 roku do 1972 funkcję prezesa jednostki przyjmuje Jan Falandysz.
Od 1972 roku do 1992 funkcję prezesa pełnił druh Franciszek Mulawa.
Po roku 1992 funkcję prezesa pełnili Michał Dec i Jan Dziura, a w chwili obecnej od dwóch kadencji pełni Józef Czarny.

Naczelnikami jednostki byli:

Od 1946 do 1970 r. Aleksander Bartosik .
Od 1970 do 1972 r. Jan Gierula.
Od 1972 do 2001 r. Marian Dołomisiewicz.
Od 2001 do 2010 r. Tomasz Bartosik.

Od roku 2010 do dnia dzisiejszego Daniel Bartosik.

Jednostka nasza przez ostatnie 20 lat zmieniła tabor samochodowy. Począwszy od stara 25 i otrzymanego z PSP w latach 80 - tych jelcza poprzez stara 266. Dzisiaj dysponujemy dwoma mercedesami zakupionymi przy wsparciu środków

z Zarządu Wojewódzkiego Związku OSP RP w Lublinie, środków unijnych oraz środków z budżetu gminy. Pojazdy te wyposażone są w nowoczesny sprzęt ratowniczo-gaśniczy. 24 maja 1995 roku decyzją Komendanta Głównego Państwowej Straży Pożarnej jednostka została włączona do Krajowego Sytemu Ratowniczo - Gaśniczego.
Nasza jednostka liczy 53 członków w tym 23 czynnych ratowników. Przy jednostce działa Młodzieżowa Drużyna Pożarnicza z 12 członkami oraz Strażacka Orkiestra Dęta.

Nasza jednostka w 1997 i 2010 roku niosła pomoc powodzianom na terenie województwa lubelskiego, powiatu opolskiego.
Nasi strażacy włączają się w życie środowiska, biorąc czynny udział w uroczystościach państwowych, religijnych oraz współpracują ze szkołami na terenie naszej gminy.

Uroczystości rocznicowe
w Bramie Korchowskiej

W 77. rocznicę wzięcia do sowieckiej niewoli oficerów i podchorążych 14DP Armii Poznań, straconych później w Katyniu, odbyły się 18 września w Tarnogrodzie uroczystości religijno-patriotyczne. Uczestniczył w nich poseł Piotr Olszówka oraz władze samorządowe na czele z burmistrzem Eugeniuszem Stróżem i przewodniczącym rady Piotrem Marczakiem. Pochód złożony z pocztów sztandarowych, władz, kombatantów, organizacji, szkół i mieszkańców w asyście orkiestry dętej wyruszył spod TOK-u do kościoła parafialnego pw. Przemienienia Pańskiego. Mszy św. w intencji Ojczyzny, żołnierzy Września i ofiar Katynia, również mieszkańców Tarnogrodu przewodniczył ks. Jerzy Tworek, miejscowy proboszcz i dziekan dekanatu tarnogrodzkiego. Okolicznościowy referat, którego treść zamieszczamy poniżej, wygłosiła Anna Kuziak, wiceprzewodnicząca rady. Po Eucharystii wszyscy przeszli pod Pomnik Katyński w Bramie Korchowskiej, gdzie po hymnie i salwie honorowej delegacje, również naszej szkoły, złożyły wiązanki kwiatów. Ze względu na deszczową pogodę dalsze uroczystości odbyły się w TOK-u. Rozpoczęły się montażem słowno-muzycznym w wykonaniu uczniów Szkoły Podstawowej im. Marii Curie-Skłodowskiej i występem orkiestry dętej. Zakończyły- przemówieniem płk. Stanisława Maciąga, prezesa Związków Kombatantów i Inwalidów Wojennych oraz wręczeniem odznaczeń i dyplomów przez płk. Jana Rybaka. Z okazji 25-lecia kapłaństwa Honorowy Krzyż Zasługi otrzymał ks. dziekan Jerzy Tworek, a Burmistrz Tarnogrodu Eugeniusz Stróż i niżej podpisany zostali wyróżnieni dyplomem uznania za pielęgnowanie tradycji narodowych. Agnieszka Jaczyńska pełniąca funkcję kierownika Referatu Edukacji Historycznej w OBEP IPN w Lublinie i Region Środkowo-Wschodni NSZZ Solidarność ufundowali upominki, które otrzymali wszyscy uczestnicy uroczystości. Dla starszych były one przypomnieniem dawnych dni, a dla młodych najlepszą lekcją historii i patriotyzmu.

Marian Kucharczuk
Opiekun Koła Historycznego
ZSCKR w Różańcu

„TARNOGRODZKI PANTEON”
18.09.2016r.

Już od 20 lat mieszkańcy Tarnogrodu, poczty sztandarowe i delegacje uczestniczą w uroczystych obchodach upamiętniających wydarzenia z końca września 1939 roku. Jak każdego roku, po mszy św. udaliśmy się pod Pomnik Katyński w Bramie Korchowskiej, w miejsce rozbrojenia żołnierzy Ośrodka Zapasowego 14. Dywizji Piechoty Armii Poznań, którzy następnie zostali zamordowani w Katyniu. W wojennej poniewierce wytrwali z bronią w ręku równo miesiąc - do 28 września 1939r. Oficerowie zaś złożyli największą ofiarę – ofiarę życia.

Rozbicie sił polskich we wrześniu 1939 roku nie kończyło jednoznacznie działań wojennych na obszarze południowej Lubelszczyzny. Na tym terenie, przez który prowadził ogólny kierunek ku granicy węgierskiej lub rumuńskiej, znalazło się wiele oddziałów czy grup Wojska Polskiego. Na wieść o agresji sowieckiej 17 września Ośrodek Zapasowy 14. Dywizji Piechoty dowodzony przez mjr. Solskiego nie podporządkował się decyzji o kapitulacji i kontynuował marsz w kierunku granicy węgierskiej.

26 września grupa przybyła do Józefowa. Noc z 27 na 28 września żołnierze spędzili we wsi Łukowa. Tam odbyła się odprawa, w czasie której postanowiono przedzierać się na południe w kierunku Lwowa, gdzie miały walczyć oddziały gen. K. Sosnkowskiego. W wypadku zetknięcia się z jednostkami radzieckimi postanowiono nie podejmować walki.

28 września rano oddział wyruszył z Łukowej przez Chmielek w kierunku Tarnogrodu. Straż przednią stanowił oddział cyklistów, którego przewodnikiem, zwiadowcą był strzelec Michał Terembuła. Po przejściu wsi Korchów, około 2 km przed Tarnogrodem, straż przednia zameldowała, że od strony Cieszanowa posuwa się większa jednostka wojskowa. Żołnierze polscy, docierając do Bramy Korchowskiej w Tarnogrodzie, 28 września o godzinie 11.50 zostali otoczeni przez szpicę sowieckiej 5. Dywizji Kawalerii 2. Korpusu 6. Armii radzieckiej i zmuszeni do kapitulacji. Oddział polski został rozbrojony bez walki. Według relacji tarnogrodzian, zgrupowanie Ośrodka Zapasowego 14. Dywizji Piechoty znalazło się w sowieckiej niewoli za przyczyną miejscowej bojówki żydowskiej, tzw. „czerwonoopaskowców”, którzy za współpracę z Armią Czerwoną otrzymali w nagrodę konie i podwody należące do ośrodka.

W takich to okolicznościach nastąpił kres istnienia Ośrodka Zapasowego 14. Dywizji Piechoty Armii Poznań. W ciągu niespełna czterech tygodni kampanii żołnierze wykonali blisko 450-kilometrowy marsz z Kutna aż po Tarnogród.

Początkowo do sowieckiej niewoli poszli wszyscy żołnierze ośrodka, szeregowi i około 40 oficerów i podchorążych. Później sowieci rozdzielili szeregowych od oficerów i przetrzymywali ich w różnych miejscach: szeregowych w już nieistniejącej cegielni w Bramie Korchowskiej, a następnie zwolniono ich, natomiast oficerów przetrzymywano tutaj w kościele pw. Przemienienia Pańskiego.

Tego samego dnia kolumna polskich jeńców wyruszyła przez Dzików do Cieszanowa. 29 września - jak pisze major Solski w dzienniczku odnalezionym przy zamordowanym w czasie ekshumacji w 1943 roku w dołach Katynia - zawieziono ich ciężarówkami do Lwowa, a 30 września – do Tarnopola. Dalej droga jeńców polskich wiodła przez Wołoczysk, Kijów do obozu w Kozielsku, gdzie byli więzieni kilka miesięcy. Od początku kwietnia do połowy maja 1940 r. z obozu zaczęły być wywożone w nieznanym kierunku grupy od 60 do 250 jeńców w odstępach jedno- dwu- i trzydniowych… Ich miejscem okrutnej śmierci był Katyń.

Dwadzieścia lat temu, 29 września 1996 r. nastąpiło odsłonięcie i poświęcenie pomnika ofiar Katynia. Pomnik stanął dokładnie w miejscu historycznych wydarzeń, Myślę, że możemy go nazwać „Tarnogrodzkim Panteonem", gdyż jest on wyrazem hołdu dla ofiary życia Oficerów i Podchorążych Wojska Polskiego i jest świadectwem prawdy historycznej o Golgocie Wschodu, upamiętnia też innych oficerów Wojska Polskiego i mieszkańców Tarnogrodu, którzy zostali zamordowani w Katyniu i innych miejscach kaźni. „Ściana pamięci" upamiętnia natomiast mord dokonany przez Niemców w Tarnogrodzie na ludności żydowskiej, romskiej i polskiej w dniu 1 listopada 1942r.

Niech nasz udział w dzisiejszych uroczystościach będzie wyrazem zwycięstwa pamięci nad zapomnieniem i hołdem dla polskich żołnierzy.

Anna Kuziak

DOŻYNKI PARAFIALNO-GMINNE 2016

4 września br. rolnicy gminy Tarnogród podziękowali Bogu za zebrane plony. W tym roku dożynki odbyły się w Woli Różanieckiej. Była dziękczynna msza św., kolorowy korowód dożynkowy i dobra zabawa.

Świętowanie w Woli Różanieckiej rozpoczęło się od dożynkowego korowodu, który prowadzili starostowie dożynek państwo Dołomisiewiczowie. Prowadzą oni 10-hektarowe gospodarstwo ekologiczne. Specjalizują się głównie w uprawie porzeczki czarnej i maliny. Ciągle modernizują i powiększają swoje gospodarstwo. Mają specjalistyczny sprzęt, który wykorzystują do codziennej pracy. Państwo Dołomisiewiczowie mają dwoje dzieci: 12-letnią Karolinkę oraz 9-letniego Krystiana. Za nimi okazałe dożynkowe wieńce do ołtarza niosły gospodynie z terenu gminy. Pochód zamykały dzieci ze Szkoły Podstawowej w Woli Różanieckiej. O godz. 12.00 odbyła się uroczysta msza św., podczas której rolnicy podziękowali Bogu za zebrane plony oraz modlili się w intencji rolników.

Po przekazaniu chleba gospodarzowi gminy przez starostów dożynek Burmistrz Tarnogrodu Eugeniusz Stróż powitał zgromadzonych rolników i zaproszonych gości. Znalazł się wśród nich między innymi wojewoda lubelski, który podkreślał rolę rolniczego trudu.

Dożynki to ten moment możliwości świętowania, podziękowania za to wszystko, co w tym roku wydarzyło się w rolnictwie tutaj w gminie Tarnogród. Organizacja dożynek, ich przebieg i wygląd świadczą o tym, że dziękujemy Panu Bogu za to, że ominęły nas niepogody,

jak to bywało w innych częściach województwa lubelskiego. Dziękujemy za wystarczającą ilość deszczu i za pracę, trud rolników, bo to państwem, państwa rękami posłużył się dobry Bóg i doprowadził do tego, że te plony można było zebrać – mówił Przemysław Czarnek. *Dziękujemy nie tylko za plony, ale też za waszą codzienność, która jest zamiłowaniem do tradycji, do kultury polskiej. Państwo tym wszystkim rozbudowujecie polskość, umacniając tradycję narodową. Za to wszystko składamy serdeczne podziękowania, zapewniając o jednym, że trwają ciągle prace nad tym, aby państwa sytuacja uległa poprawie. Nie jest to łatwe, bo wszyscy wiemy, z jakimi problemami borykamy się w rolnictwie* – kontynuował wojewoda, jednocześnie apelując i uczulając rolników, aby byli ostrożni w chowie świń ze względu na pojawienie się w województwie lubelskim afrykańskiego pomoru świń.

Następnie głos zabrał gospodarz gminy. *Każdego dnia w modlitwie prosimy: „chleba naszego powszedniego daj nam dzisiaj", a tylko raz w roku uroczyście dziękujemy za wszystkie dary w tym symbolicznym chlebie. Dziękujemy twórcom tych dóbr za trud i pracę, które pozwalają żyć i rodzinom naszej społeczności, i całemu narodowi. Jest to wysiłek szczególny, uzależniony od wielu innych czynników mających wielki wpływ na efekty tej pracy, takich jak pogoda, złe ceny, zła polityka rolna czy społeczna* – mówił Eugeniusz Stróż. *W dniu waszego święta dziękuję rolnikom za całoroczny trud włożony w uprawę, zbiór, w budowę i przekształcanie waszych gospodarstw w celu osiągnięcia wyższego poziomu* – dodał. Do zebranych mieszkańców gminy słowo kierowali też posłowie. List z okazji dożynek przesłała poseł Agata Borowiec: *Z wielkim szacunkiem pochylam głowę przed tymi, którzy tę ziemię uprawiają. Rzadko zdarza się taki rok, kiedy pogoda w pełni odpowiadałaby rolnikom. Często przyroda nie oszczędza rolnikom przeciwności i pokazuje, jak bardzo człowiek jest zależny od wszechmocnych sił natury. To, że nasz region tak pięknie się rozwija, jest zasługą wszystkich mieszkańców tej ziemi, którzy są wierni tradycji, są wierni patriotyzmowi, wierni ojczyźnie. Pragnę zapewnić, jako mieszkanka tej ziemi i poseł na sejm RP, jestem i zawsze będę z wami rolnikami.*

Po części oficjalnej przyszedł czas na zabawę. Nastąpiło rozstrzygnięcie XIX edycji „Konkursu na najbardziej zadbaną posesję w mieście i gminie Tarnogród". Zgromadzeni goście obejrzeli program artystyczny w wykonaniu uczniów Szkoły Podstawowej w Woli Różanieckiej, a potem rozbrzmiały przyśpiewki grup wieńcowych. Kolejnym ważnym punktem niedzielnego programu był VII Turniej Sołectw i Dzielnic Gminy Tarnogród. Dożynki w Woli Różanieckiej zakończyły się zabawą ludową.

http://www.gazetabilgoraj.pl/z-nowej-gazety/ps-39101-w-podziece-za-zebrane-plony-foto/

DNI TARNOGRODU 2016

Występy, koncerty, pokazy, atrakcje dla starszych i młodszych – to tylko niektóre punkty bogatego programu tegorocznych Dni Tarnogrodu.Dni Tarnogrodu w tym roku rozpoczęły się w piątek (5 sierpnia) i trwały do niedzieli (7 sierpnia). Pierwszego dnia na placu przed Tarnogrodzkim Domem Kultury zorganizowano kino pod gwiazdami. Sobota to dzień poświęcony

najmłodszym mieszkańcom gminy. Trzygodzinny program specjalnie dla nich przygotowany gwarantował świetną zabawę wszystkim maluchom. Finał Dni Tarnogrodu nastąpił w niedzielę na placu targowym. Wspólne świętowanie rozpoczęto od programu dla dzieci, który przygotował i poprowadził Waldemar Wywrocki - radny miasta Rzeszowa i jednocześnie założyciel oraz opiekun artystyczny dziecięcego zespołu muzycznego „Gabcia i Przyjaciele". Jest także współautorem muzyki oraz wszystkich tekstów piosenek, które zostały ułożone wspólnie z córką Gabrielą Wywrocką (Gabcią),

stąd nazwa zespołu „Gabcia i Przyjaciele". Następnie nieco starszej publiczności zaprezentował się zespół 2 plus 1. Nie zabrakło kultowych przebojów zespołu tj. „Chodź, pomaluj mój świat", „Czerwone słoneczko", „Hej, dogonię lato", „Wstawaj, szkoda dnia", „Windą do nieba" czy „Iść w stronę słońca". Potem na scenie królowała muzyka disco. Wystąpił zespół TEX, a zaraz po nim Baflo. Gwiazdą

wieczoru był zespół Brathanki. Zespół powstał w 1998 roku z inicjatywy akordeonisty Janusza Musa. W skład zespołu weszło grono zaprzyjaźnionych muzyków, którzy tworzyli folkowo-rockową muzykę. Do 2009 roku w zespole następowały kolejne zmiany personalne. Nową wokalistką została wówczas Agnieszka Dyk, laureatka „Szansy na sukces" z udziałem Brathanków w 2005 roku. I w takim też składzie zespół wystąpił w Tarnogrodzie. Zaprezentował największe swoje hity, w tym te najnowsze z płyty „moMtyle" wydanej w 2014 roku, promowanej singlem „Mamo, ja nie chcę za mąż".

Dni Tarnogrodu zakończyła dyskoteka pod gwiazdami.

http://www.gazetabilgoraj.pl/aktualnosci/ps-38772-tarnogrod-hucznie-swietuje-foto/
http://www.tarnogrod.pl/index.php/galeria-i-media/

Polscy Tatarzy zaśpiewali i zatańczyli w Tarnogrodzie

Zespół amatorski „Buńczuk" kultywujący tatarskie tradycje działa od 2000 roku. Przekazuje on spuściznę polskich Tatarów, których historia z historią Polski splata się od sześciu wieków. Artyści w połowie sierpnia gościli na Ziemi Biłgorajskiej. Specjalny koncert zespołu odbył się w Tarnogrodzie.

Zespół 15 sierpnia br. wystąpił

na scenie letniej Tarnogrodzkiego Ośrodka Kultury. Taniec w „Buńczuku" opiera się na

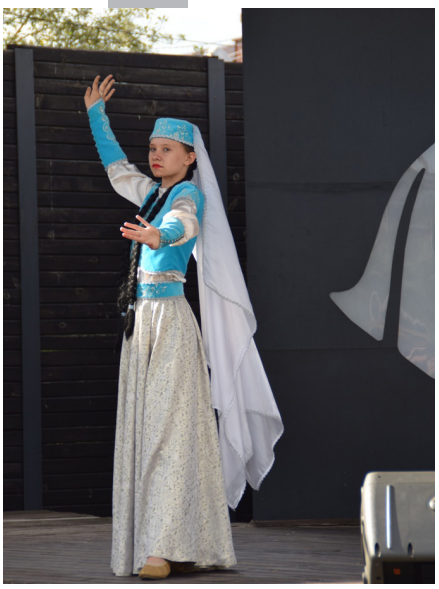

motywach tańca tatarskiego Tatarów z Kazania, Krymu i Baszkirii. Zespół działa w trzech

grupach wiekowych: najmłodsza, średnia i najstarsza, w której pracują osoby dorosłe i w trzech sekcjach: recytatorskiej, wokalno - muzycznej i tanecznej.

Jesteśmy artystami amatorami, kultywującymi tradycje polskich Tatarów. Obecnie nasza grupa działa przy Fundacji Tatarskie Towarzystwo Kulturalne. Nasz repertuar to tatarskie tańce i pieśni

przeplatane opowieściami o tatarskiej kulturze i tradycji, która to kultura od setek lat przplata się z kulturą polską. Chcemy przez takie spotkania, jak to dzisiejsze, wyjść do szerszej publiczności. Dla polskich Tatarów Polska zawsze była Ojczyzną **- zaznacza prowadząca zespół Ewa Jakubowska.**

http://bilgoraj.com.pl/_news.php?id=16247

PREMIERA ZESPOŁU TEATRALNEGO TOK

9 października br. Zespół Teatralny Tarnogrodzkiego Ośrodka Kultury zaprezentował sztukę pt. "Gość oczekiwany" wg Zofii Kossak-Szczuckiej. To już kolejna premiera w 16-letniej historii amatorskiego teatru w Tarnogrodzie.

Akcja koncentruje się wokół odwiedzin, jakie zapowiedział tytułowy gość - Jezus. Jego przybycia oczekują równie niecierpliwie wiejski biedak i bogaty młynarz. Opowieść o "Gościu oczekiwanym" jest opowieścią o wierze, nadziei

i pokorze, ale także o pysze, zachłanności i obojętności. Sztuka wyrasta z polskiej obyczajowości i tradycji.

Głównym przesłaniem naszego spektaklu jest zachęta do czujności, Pana Jezusa możemy "spotkać" w

każdej sytuacji naszego życia, wówczas nic nie będą znaczyć bogactwo, władza, powodzenie, będzie się liczyło tylko to, jakim jest się człowiekiem **- przyznaje Helena Zając - reżyser spektaklu.** W spektaklu dobro przeplata się ze złem. Obok dwóch głównych bohaterów biedaka i młynarza, na Jezusa oczekują m. in. szukający sensacji dziennikarz czy obłudna dewotka. *Nasza wiara musi być potwierdzona*

uczynkami **- dodaje Helena Zając.**

Widowisko zostało zrealizowane w scenerii przygotowanej przez Władysława Dubaja, tłem kolejnych aktów sztuki były więc chłopska chata oraz leśna polana z kapliczką Jezusa Chrystusa. *Wszyscy jesteśmy aktorami amatorami, musimy więc sprawdzić się w każdej roli, zarówno w komedii jak i w roli dramatycznej. Mam nadzieję, że nasz przekaz sztuki Zofii Kossak-Szczuckiej trafił do widzów ze swym przesłaniem* **- zaznacza Ryszard Kowal.**

http://bilgoraj.com.pl/gosc-oczekiwany-na-deskach-tarnogrodzkiego-osrodka-kultury-foto,,3,11,11,1,16552,n.html

EKO-PAKA W BIBLIOTECE

Miejska Biblioteka Publiczna w Tarnogrodzie przesyła krótką relację z dotychczasowej realizacji programu „EkoPaka – zamykamy obieg surowców”

W bibliotece w Tarnogrodzie od czerwca do sierpnia zorganizowano 7 spotkań z dziećmi w wieku 3 – 8 lat. Realizowano temat „Papier”. Każda grupa liczyła 8 - 12 osób. Łącznie w zajęciach wzięło udział ok. 70 dzieci. Większość materiałów, które otrzymaliśmy w EkoPace, została dotychczas wykorzystana na zajęciach. Zabawy, jakie zostały zrealizowane z dziećmi, powstały na podstawie otrzymanego scenariusza oraz zostały wzbogacone o własne pomysły. Rozpoczęto luźną zabawą, podczas której dzieci miały okazję się ze sobą zapoznać oraz nawiązać kontakt. W tym czasie kolorowały oraz rysowały. Następnie wszyscy wygodnie usiedli na dywanie, by porozmawiać na temat ekologii a zwłaszcza segregacji śmieci. Dzieci opowiadały, do czego służy papier, jak jest pozyskiwany oraz w jaki sposób można go ponownie wykorzystać. Wymieniały oraz wskazywały przedmioty codziennego użytku wykonane z papieru. Zdobywały wiedzę, słuchając odpowiedzi rówieśników oraz wykładu prowadzącego. Stworzyliśmy wspólnie listę, na której zostały umieszczone pomysły na to, jak wykorzystać 7 razy jedną kartkę papieru, zanim trafi do kosza. Oto nasze pomysły: 1) pole do gry, 2) rysunek, 3)kartka urodzinowa, 4) wachlarz, 5) puzzle (pocięte w paski), 6) ozdobny łańcuch na choinkę, 7) konfetti. Następnie wszystkie dzieci wzięły udział w grze, poprzez którą utrwaliły sobie zdobyte wcześniej informacje, ponieważ musiały odpowiadać na pytania z zakresu ekologii, o których wcześniej rozmawialiśmy. Pytania dotyczyły takich zagadnień jak: co jest potrzebne do produkcji papieru, jak można ponownie wykorzystać papier,

jakim kolorem jest oznakowany pojemnik na papierowe śmieci lub do czego można wykorzystać kartonowe pudełka. Pola do stworzonej przez nas gry tworzyły duże kolorowe oraz białe kartki papieru formatu A3, które zostały wykorzystane w dalszych działaniach (tak by na podstawie przykładu pokazać dzieciom, na czym polega recykling w codziennym życiu oraz podczas zabawy). Wykonaliśmy również duży plakat, na którym powstał za pomocą pieczątek napis „EkoPaka – Tarnogród" oraz zapisane zostały imiona uczestników projektu. Dzieci chętnie kolorowały przygotowane specjalnie dla nich kolorowanki oraz udekorowały własnoręcznie wykonanymi liśćmi z kartek papieru (których wcześniej użyliśmy jako pola do gry) tekturowe drzewko, które powstało z recyklingu. W ten sposób chcieliśmy pokazać, jak ogromną rolę odgrywają drzewa w produkcji

papieru, a jednocześnie pamiętając o tym, że im mniej go zmarnujemy, tym więcej drzew zostanie uratowanych.

Gdy zastanawialiśmy się, co można zrobić z papieru, jeden chłopiec zasugerował, że zrobimy makietę osady Bullerbyn. Inspiracją była ostatnio przeczytana książka A. Lindgren. Pomysł nas dorosłych zaskoczył, ale okazał się rewelacyjny.

Zbudowaliśmy makietę osady wielkości 2x2,5m, wykorzystując tekturę, pudełka, papier, farby, drewniane patyczki po lodach, plastelinę itp. Były to materiały otrzymane we wcześniejszych EkoPakach oraz materiały zbierane przez dzieci w ramach recyklingu.

Uczestnicy projektu chętnie brali udział w zabawie i aktywnie udzielali się podczas wspólnych zajęć. Dzieci dowiedziały się, skąd bierze się papier, jak można go wielokrotnie wykorzystać, co niezbędne jest do jego produkcji. Uczestnicy warsztatów bardzo chętnie odpowiadali na pytania, z dużą aktywnością włączali się w realizację programu.

Pozdrawiamy,
Miejska Biblioteka Publiczna
w Tarnogrodzie

Coś smacznego i dobrego w ŚDS

czyli VI Konkurs Kulinarny Osób Niepełnosprawnych w Środowiskowym Domu Samopomocy w Tarnogrodzie

Środowiskowy Dom Samopomocy w Tarnogrodzie wspólnie z organizacją społeczną TSNARON – działającą na rzecz osób niepełnosprawnych już po raz szósty

zorganizował mistrzostwa kulinarne dla osób niepełnosprawnych z województwa lubelskiego. W tym roku konkurs kulinarny nosił nazwę **„Małe, smaczne, kolorowe, kanapeczki bardzo zdrowe”**. Jak sama nazwa wskazuje – przewodnim tematem było wykonanie różnorodnych kanapek, które są posiłkiem najczęściej spożywanym przez osoby niepełnosprawne.

Dyrektor ŚDS-u Elżbieta Kyc serdecznie przywitała wszystkich przybyłych gości: Burmistrza Tarnogrodu Eugeniusza Stróża, uczestników i opiekunów z różnych ośrodków: ŚDS Bychawa wraz z dyrektor Danutą Adamek, WTZ Biłgoraj wraz z kierownikiem Bogdanem Ciosmakiem, ŚDS Sochy , WTZ Józefów, młodzież z Publicznego Gimnazjum w Tarnogrodzie oraz uczestników naszego ŚDS-u, a następnie przedstawiła program konkursu.

Nadrzędnym celem organizowanego konkursu była integracja z osobami niepełnosprawnymi różnych środowisk oraz pełnosprawną częścią społeczeństwa. Uczestnicy konkursu poprzez przygotowanie tematycznych kanapek mieli okazję zaprezentować kompetencje nabywane i

doskonalone w ramach terapii prowadzonej w ośrodkach dziennych, przede wszystkim umiejętności kulinarne, nabywać umiejętność zdrowej rywalizacji, a także wymieniać się kulinarnymi doświadczeniami. Ważnym elementem konkursu było nie tylko przygotowanie smacznych i oryginalnych kanapek, ale także ich odpowiednia prezentacja. Uczestnicy musieli więc wykazać się umiejętnością zachowania estetyki w miejscu pracy, pomysłowością, zdolnościami wytwórczymi, odpowiednią autoprezentacją oraz prawidłowym zachowaniem się w sytuacjach życia społecznego. Na talerzach pojawiły się m. in. kromki pieczywa z pastą z miętą i bazylią, ostrą pastą z zielonego groszku, pastą jajeczną, pastą z pieczonego buraka, a także twarożek na słodko, smalec cygański, ser żółty z czosnkiem. Smak kanapek oraz ich prezentację na pięknie dekorowanych stołach oceniało jury w składzie: przewodnicząca – kierownik MOPS-u w Tarnogrodzie Agnieszka Fus, członek – Dyrektor Tarnogrodzkiego Ośrodka Kultury Renata Ćwik, członek – Dyrektor Miejskiej Biblioteki Publicznej w Tarnogrodzie Joanna Puchacz. Komisja doceniła starania uczestników, podziwiając nowe smaki i pomysły na pozornie proste kanapki oraz „dekorację piękną i adekwatną do serwowanych smaków i kompozycji".

„Nie spotkałyśmy restauracji o tylu smakach i tak bogatym – kulinarne zmagania podsumowała przewodnicząca jury.

Konkurs kulinarny dostarczył uczestnikom radosnych przeżyć, ugruntował wiarę we własne możliwości, rozwinął umiejętności współdziałania i współzawodnictwa. Na zakończenie tego niecodziennego spotkania nastąpiła degustacja wykonanych kanapek oraz wymiana przepisów. Każda grupa otrzymała dyplom i upominek wręczony przez Burmistrza Tarnogrodu, po czym uczestnicy wzięli udział we wspólnej dyskotece.

Dyrektor serdecznie podziękowała tym, którzy wzięli udział oraz przyczynili się do zorganizowania konkursu – uczestnikom, opiekunom, pracownikom, jury, Burmistrzowi Tarnogrodu oraz Starostwu Powiatowemu w Biłgoraju.

Terapeuta ŚDS A. M.

Cykl imprez ekologicznych pod hasłem

"Przyjaźni Środowisku"

Już od 14 lat Tarnogrodzki Ośrodek Kultury realizuje cykl imprez ekologicznych pod hasłem „Przyjaźni Środowisku", na który składają się: Olimpiada Wiedzy Ekologicznej, Pokaz Mody Ekologicznej oraz Konkurs Plastyczny , Konkurs na najpiękniejszą posesję na terenie miasta i gminy Tarnogród pod patronatem i przy wsparciu finansowym Wojewódzkiego Funduszu Ochrony Środowiska i Gospodarki Wodnej w Lublinie , Burmistrza Tarnogrodu oraz Firmy MODEL . Projekt realizowany jest od maja do września na terenie miasta i gminy Tarnogród .

Podstawowe cele, jakie przyświecają imprezom, to uświadomienie roli ochrony środowiska naturalnego, promowanie idei życia z naturą , edukacja dzieci i młodzieży, która przyczyni się do rozwoju środowiska . To właśnie od nas zależeć będzie nasz los i los naszej planety.

Realizację projektu rozpoczęliśmy w maju od przeprowadzenia eliminacji szkolnych Olimpiady Wiedzy Ekologicznej, w których wzięło udział 150 uczniów. Natomiast 29 maja zorganizowaliśmy Piknik Ekologiczny na placu przed Tarnogrodzkim Ośrodkiem Kultury. Tego dnia było bardzo słonecznie, plac wypełniony był publicznością, która z zachwytem

oglądała wszystkie występy grup tanecznych, zespołu wokalnego. Na zakończenie wszyscy obejrzeli spektakl ekologiczny z Krakowskiego Biura Promocji Kultury pt. „O czym szumią drzewa" w wykonaniu krakowskich aktorów. Spektakl opowiadał o tym, że świat kiedyś był piękniejszy: czyste rzeki, dużo drzew i świeże powietrze. Niestety przez zanieczyszczenia, tony śmieci i ocieplenie klimatu przyroda obumiera. Nasi bohaterowie postarają się odwrócić losy tej sytuacji, a widzowie pomogą im poprzez włączenie się do wspólnej zabawy. W Pikniku uczestniczyło 500 osób.

6 czerwca 2016 roku w Tarnogrodzkim Ośrodku Kultury odbył się cykl imprez ekologicznych pod hasłem „Przyjaźni Środowisku",

W imprezie wzięli udział uczniowie i opiekunowie z placówek oświatowych i wychowawczych z terenu miasta i gminy Tarnogród:, Publicznego Gimnazjum w Tarnogrodzie, szkoły podstawowej w Tarnogrodzie, w Różańcu Pierwszym, w Różańcu Drugim, Woli Różanieckiej oraz Środowiskowego Domu Samopomocy w Tarnogrodzie.

Zmagania konkursowe rozpoczęto od przeprowadzenia XIV Olimpiady Wiedzy Ekologicznej. Po rozwiązaniu testu przez drużyny komisja konkursowa w składzie:

Elżbieta Kyc – Dyrektor Środowiskowego Domu

Samopomocy w Tarnogrodzie,

Joanna Puchacz – Dyrektor Miejskiej Biblioteki Publicznej w Tarnogrodzie,

Renata Ćwik – Dyrektor Tarnogrodzkiego Ośrodka Kultury, postanowiła przyznać:

I miejsce – Publicznemu Gimnazjum w Tarnogrodzie,

II miejsce – SP im. Kardynała Stefana Wyszyńskiego w Różańcu Drugim

III miejsce – Szkole Podstawowej im. Marii Curie-Skłodowskiej w Tarnogrodzie oraz Szkole Podstawowa w Woli Różanieckiej .

Jak co roku, wiele satysfakcji widzom i uczestnikom dostarczył pokaz mody ekologicznej „na wesoło". Każda reprezentacja szkoły mogła pokazać jeden strój. Do jego wykonania dzieci wykorzystały m.in. worki foliowe, gazety, puszki, butelki plastikowe. Komisja zwracała szczególną uwagę na oryginalność stroju, funkcjonalność, a zarazem pomysłowość i estetykę. Do każdego pokazu przygotowany był odpowiedni komentarz. Jury oceniało ogólne wrażenie artystyczne oraz dobór komentarza.

Do konkursu plastycznego na ekologiczne wycinanki przystąpili wszyscy reprezentanci szkól biorących udział w projekcie. Komisja jednogłośnie przyznała wszystkim nagrody. Każda pomalowana wycinanka /zwierzęta, drzewa, ptaki/ były inne i zarazem piękne zawierające motywy ekologiczne, pejzażowe.

Imprezom towarzyszył pokaz krótkich filmików o tematyce ekologicznej. Wśród publiczności oprócz uczniów biorących udział w konkursach zasiedli najmłodsi - przedszkolaki z Przedszkola Miejskiego w Tarnogrodzie oraz dzieci ze szkoły podstawowej w Tarnogrodzie. Dla nich zostały przygotowane zagadki przyrodnicze. We wszystkich konkursach organizowanych w ramach projektu wzięło udział 150 osób a oglądało wszystkie akcje 500 osób.

Wzorem lat ubiegłych w kwietniu Burmistrz Tarnogrodu ogłosił XIX edycję Konkursu na najbardziej zadbaną posesję na terenie miasta i gminy Tarnogród 2016r. Do konkursu przystąpiło 15 gospodarstw z terenu całej gminy. Wyboru posesji dokonały Rady Sołeckie i Zarządy Dzielnic. Komisja powołana zarządzeniem Burmistrza Tarnogrodu miała bardzo trudne zadanie, ponieważ wytypowane posesje są rzeczywiście piękne. Kolorowe kwiaty przyciągają uwagę przechodniów. Posadzone pospolite rośliny w sposób niekonwencjonalny kuszą oko. Profesjonalnie i pomysłowo zaprojektowane ogródki, obejścia świadczą natomiast o wielkiej pasji ich twórców i wrażliwości na piękno. I właśnie promowanie takich idei było celem nadrzędnym konkursu nad którym patronat honorowy sprawuje Burmistrz Tarnogrodu Eugeniusz Stróż.

Każda nagrodzona posesja ma odrębny, niepowtarzalny charakter. Każda z nich posiada elementy odróżniające ją od innych, a z każdego ogrodu można odczytać upodobania właściciela.

Na terenie gminy co roku pojawia się więcej ładnych posesji. To świadczy nie tylko o gospodarności naszych mieszkańców, ale także o poczuciu estetyki. W ten sposób udowadniamy, że szybkie tempo życia nie przeszkadza, by w sposób miły dla oka urządzić własne otoczenie. Ma to także wpływ na wizerunek naszej gminy. Więcej o wydarzeniu w dalszej części numeru.

Tarnogród – „uczta u Nerona”

Narodowe czytanie „Quo vadis” Henryka Sienkiewicza wszędzie przebiegało pięknie, jednak w Tarnogrodzie było najpiękniej. Na rynku zgromadzili się ludzie z różnych miejscowości oraz grup społecznych, mieszkańcy Tarnogrodu, Różańca, Luchowa, Woli Różanieckiej, Księżpola, Borek, Bukowiny, Płus, Korchowa, Majdanu Sieniawskiego.

Powieść czytali: radni, dyrektorzy, nauczyciele, harcerze, artyści, lekarze, uczniowie różnych szkół, członkowie Dyskusyjnych Klubów Książki, czytelnicy biblioteki, mieszkańcy oraz osoby, które spontanicznie postanowiły włączyć się w akcję.

W nastrój starożytnego Rzymu przeniosła nas muzyka, która rozbrzmiewała przez cały czas trwania akcji, i którą można było usłyszeć w najdalszych zakątkach Tarnogrodu. Jednak największą furorę zrobiły dzieci ze Szkoły Podstawowej im. Marii Curie – Skłodowskiej w Tarnogrodzie, które wraz z Wiceprzewodniczącą Rady Miejskiej Anną Kuziak zamieniły tarnogrodzki rynek na ucztę u Nerona. Okolicznościowa pieczęć, którą otrzymaliśmy od Prezydenta Rzeczypospolitej Polskiej Andrzeja Dudy, ozdobiła wiele egzemplarzy „Quo vadis”. Na

pamiątkę Narodowego czytania „młode Rzymianki i Rzymianie” rozdali kilkaset zakładek z pieczęcią. Byli w sklepach, szpitalu, na przystanku, na ulicach. Narodowe czytanie zakończyliśmy 4 września na

dożynkach parafialno – gminnych w Woli Różanieckiej, gdzie fragment powieści „Quo vadis” przeczytał poeta i regionalista z Różańca Piotr Kupczak.

Finisaż wystawy Katarzyny Lembryk w MBP w Tarnogrodzie

Katarzyna Lembryk jest utalentowaną młodą artystką z Tarnogrodu. Ukończyła Liceum Plastyczne im. Bernarda Morando w Zamościu oraz studiuje malarstwo na Akademii Sztuk Pięknych w Katowicach, jednocześnie pracując w firmie zajmującej się konserwacją zabytków. Laureatka wielu konkursów dla młodych artystów oraz uczestniczka licznych wystaw. Hobbystycznie uprawia wspinaczkę. Jest osobą charyzmatyczną, utalentowaną i ambitną, która z wielkim zapałem realizuje się w przestrzeni artystycznej.
08.09.2016 r. w Miejskiej Bibliotece Publicznej w Tarnogrodzie odbył się finisaż wystawy Katarzyny Lembryk zatytułowanej „Przekaz", na której zaprezentowała swoje rysunki, grafiki, rzeźby z cyklu prac „Manipulacja" oraz „Miasto- Metafora". Dzieła te przedstawiają współczesną problematykę odbioru przekazu medialnego oraz alegoryczne przedstawienia miasta.
Pierwszy zestaw prac daje szerokie pole myślenia na temat współczesnych mediów, prawdziwości przekazywanych informacji, wyboru ich źródeł przez przeciętnego człowieka oraz masowego kształtowania światopoglądu. Prace te wręcz wzywają do głębokich przemyśleń i skłaniają odbiorcę do refleksji na temat własnych wyborów. „Miasto- Metafora" prezentuje alegoryczne przedstawienie miasta za pomocą kartonowych opakowań po lekach. Artystka w ten sposób chciała nawiązać do wielkomiejskich aglomeracji, gdzie każdy zajmuje fragment przestrzeni w podobny sposób, jak tabletka ma przydzielone swoje miejsce w opakowaniu z lekami. Prace te przedstawiają subiektywny punkt widzenia artystki. Jednocześnie pobudzają wyobraźnię odbiorcy oraz prowokują do dyskusji na temat zaprezentowanych prac. Zainspirowana dziełami młodzież ze szkoły podstawowej podjęła burzliwą dyskusję z artystką, zadając ogromną liczbę pytań odnośnie oglądanej wystawy.

WERNISAŻ KATARZYNY LEMBRYK RÓWNIEŻ W TOK

18 sierpnia 2016 r. w Tarnogrodzkim Ośrodku Kultury odbył się wernisaż rysunków Katarzyny Lembryk - studentki 5. roku ASP w Katowicach na wydziale artystycznym (kierunek - malarstwo)w pracowni prof. Zbigniewa Blukacza. Katarzyna jest absolwentką Liceum Plastycznego im. B. Morando w Zamościu.

Jej dotychczasowe wystawy to: 2015 r. - Wystawa indywidualna pracy „Brony" w Galerii Pojedynczej w Centrum Kultury Katowice 2016r. - Wystawa Indywidualna „WIDZIALNE/NIEWIDZIALNE", Galeria Okna w Filii nr 2 Miejskiej Biblioteki Publicznej w Lublinie. Wystawy zbiorowe: 2014 - Wystawa pokonkursowa I Międzynarodowego Triennale Rysunku Studentów Wyższych Szkół Artystycznych Katowice, Rondo Sztuki w Katowice 2014 – 2015.

Z ARCHIWUM MIESZKAŃCÓW

A co to?

Ze zbiorów Romana Cichockiego

TARNOGRODZKI AKCENT NA PARAOLIMPIADZIE

Igrzyska paraolimpijskie za nami. Polska ma się czym chwalić. Nasi sportowcy zdobyli aż 39 medali. Dwa z nich: srebrny – drużynowo we florecie i brązowy – drużynowo w szpadzie zdobył urodzony w Tarnogrodzie Dariusz Pender.

Tarnogród może być dumny ze swojego paraolimpijczyka. Dariusz Pender, bo o nim mowa, na tegorocznej paraolimpiadzie w Rio de Janeiro zdobył drużynowo dwa medale. Indywidualnie Dariusz uplasował się na 4. miejscu we florecie, a na 8. w szpadzie. W XV igrzyskach paraolimpijskich w 22 dyscyplinach rywalizowało ponad 4300 sportowców ze 162 krajów. W biało-czerwonych barwach wystąpiło 36 zawodniczek i 54 zawodników w 13 dyscyplinach. Nasi sportowcy zdobyli 39 medali.

Dariusz Pender (ur. 16 października 1974 r. w Tarnogrodzie) – polski sportowiec, szermierz uprawiający szermierkę na wózkach, multimedalista igrzysk paraolimpijskich, pracownik PKO Banku Polskiego. Specjalizuje się we florecie i w szpadzie. Startuje w kategorii A z uwagi na niedowład nóg. Wystąpił na letnich igrzyskach paraolimpijskich w 2000, 2004, 2008, 2012 i 2016, wywalczył łącznie dziewięć medali, w tym dwa złote indywidualnie.

Do 2016 zdobył także m.in. dwanaście medali mistrzostw świata (w tym cztery złote) i jedenaście medali mistrzostw Europy. Specjalizuje się w szpadzie i florecie. Trenuje w klubie sportowym IKS AWF Warszawa, jego trenerem został Marek Gniewkowski. Uprawiał także koszykówkę i tenis ziemny na wózkach.

Dotychczasowe sukcesy w letnich igrzyskach paraolimpijskich:

– Sydney 2000 r.: szpada indywidualnie (kat. A) – złoty medal; floret drużynowo – srebrny medal

– Ateny 2004 r.: szpada drużynowo – srebrny medal; floret indywidualnie (kat. A) – brązowy medal; floret drużynowo – brązowy medal

– Pekin 2008 r.: floret indywidualnie (kat. A) – brązowy medal

– Londyn 2012 r.: szpada indywidualnie (kat. A) – złoty medal

– Rio de Janeiro 2016 r.: floret drużynowo – srebrny medal; szpada drużynowo – brązowy medal.

Dariusz Pender został odznaczony: Krzyżem Oficerskim Orderu Odrodzenia Polski (2013), Krzyżem Kawalerskim Orderu Odrodzenia Polski (2008) oraz Złotym Krzyżem Zasługi (2001).

WIELKI SUKCES MARCELA SURMACZA

Jest pierwszym i jedynym kierowcą, który w trzech ostatnich latach wygrał europejską klasyfikację w sporcie kartingowym. Marcel Surmacz uczeń klasy V szkoły podstawowej w Tarnogrodzie, bo o nim mowa w tegorocznym sezonie 2016 przed czasem rozstrzygnął zwycięstwo w Central Eastern Europe Rotax Max Challenge (Mistrzostwa Europy Centralno -Wschodniej). Młodziutki kierowca z Tarnogrodu drugi raz z rzędu wygrał kategorię Mini Max.

Na torze w austriackim Brucku młody kierowca Uczniowskiego Klubu Sportowego Moto – Kart „Energetyk" w Biłgoraju - teamu KMS Europe zwyciężył po raz kolejny. A wygrana była bardzo efektowna. Młody polski kierowca przed zawodami w Brucku był liderem klasyfikacji generalnej kategorii Mini Max. Mało tego, nie musiał zjawiać się w Austrii, bowiem zwycięstwo w całej serii rozstrzygnął już wcześniej. Mimo to austriackiej imprezy kierowca z Tarnogrodu nie potraktował ulgowo. Wystąpił i w bardzo dobrym stylu sięgnął po komplet punktów, będąc najlepszym w czasówce i trzech wyścigach o punkty. Rotax jako jedna z nielicznych serii kartingowych na świecie ma bogato rozbudowane rozgrywki międzynarodowe.

W Europie z powodzeniem funkcjonuje kilka rozgrywek obejmujących swoim zasięgiem zawodników z wielu krajów. Jedną z dwóch najpopularniejszych serii europejskich dla polskich kierowców jest organizowana przez Węgrów Rotax Central Eastern Europe (CEE), czyli Centralno – Wschodnia Strefa Rotaxa, w której Polacy licznie biorą udział. Rozgrywana w kilku krajach, na wymagających torach, w ostatnich latach zdobyła sporą popularność.

Dominacja Marcela w kategorii Mini Max w tym sezonie w CEE nie podlegała dyskusji. Polak był zdecydowanie najlepszy w stawce, o czym świadczy zwycięstwo w całej serii przed zakończeniem rozgrywek. Dodatkowo Marcel wpisał się do historii kartingu w Polsce jako pierwszy polski tryumfator klasyfikacji w CEE w dwóch kategoriach (Micro Max i Mini Max) oraz pierwszy Polak, który trzykrotnie z rzędu wygrał w CEE, a dwukrotnie w tej samej kategorii. Ciekawostką jest, że Marcela nie widzieliśmy w tym sezonie na polskich torach. Po zdobyciu tytułu mistrza Polski w 2015 roku kierowca KMS zdecydował się na rywalizację poza granicami kraju. Jak widać, przyniosło to oczekiwany efekt. Polacy od początku zaznaczają w rozgrywkach swoją obecność. Jednak żaden z nich nie dokonał tego co Mistrz Polski Marcel Surmacz.

Marcel swoją kartingową przygodę rozpoczął w wieku czterech lat. Jego pierwszym gokartem był pojazd klasy Easykart 50 – dziś dedykowany dla najmłodszych adeptów kartingu, którzy szlifują swoje umiejętności w treningach pokazowych podczas zawodów. Młodziutki i ambitny kierowca z Tarnogrodu rywalizację o punkty zaczął w 2012 roku. Wystartował w Pucharze Polski Rotax Max Challenge i zajął czwarte miejsce w debiucie. W sezonie 2013 stanął już na podium Pucharu Polski, kończąc rozgrywki na trzeciej pozycji. Rok później był już drugi w Polsce i odniósł swój wielki sukces poza granicami. Wygrał wśród najmłodszych rywalizację Rotax CEE na Węgrzech, w Czechach i Austrii, zostając pierwszym Polakiem, który zwyciężył w międzynarodowej centralno – wschodniej serii Rotaxa.

Od tamtej pory jego kartingowa kariera nabrała rozpędu. W roku 2014 został Mistrzem Polski w kategorii Micro Max i wygrał Puchar Polski w tej kategorii. W sezonie 2015 Marcel został Mistrzem Polski w kategorii Mini Max. Triumfowałby również w Pucharze Polski w tej kategorii, ale wycofał się z tej rywalizacji w dwóch ostatnich rundach, dając niejako szansę swoim rywalom na zwycięstwo w krajowym challenge'u. Zajął trzecią pozycję w Polsce, a poza granicami kraju znów zapisał się na kartach

historii. Zwyciężył w CEE, zdobywając tytuł Mistrza Europy Strefy Centralno – Wschodniej i Mistrza Austrii, tym razem w starszej kategorii, będąc ponownie pierwszym polskim kierowcą, który nie tylko trzykrotnie z rzędu zwyciężył w tych rozgrywkach, ale zrobił to w dwóch kategoriach wiekowych.

W sezonie 2016 Marcel rywalizował tylko poza granicami kraju. Związał się z węgierskim zespołem KMS Europe i po raz kolejny sięgnął po zwycięstwo w kategorii Mini Max CEE oraz zwyciężył w Kartingowych Mistrzostwach Węgier, zdobywając tytuł Mistrza Węgier. Zrobił to jednak w bardzo dobrym stylu, rozstrzygając rywalizację jeszcze przed ostatnim weekendem wyścigowym.

Błysnął również w międzynarodowej serii BNL, gdzie pomyślnie zadebiutował na torze belgijskim Genk. Zebrał wówczas bardzo dobre recenzje, a jego poczynania zaczęli obserwować zagraniczni skauci, nie tylko związani z fabryką włoską Birela, którą poprzez występy w KMS Marcel reprezentuje. Bardzo możliwe, że w niedalekiej przyszłości tego młodego kierowcę zobaczymy w barwach fabrycznego – teamu, bo wcześniej czy później to nastąpi.

Potencjału i talentu wychowanka polskiej serii Rotax Max Challenge nie sposób nie zauważyć, co doskonale potwierdzają ostatnie sukcesy. Weekend w 1 – 2 października był dla Marcela niezwykle udany. W austriackim Brucku rozegrano ostatnią rundę Pucharu Moraw. Marcel udanie zadebiutował w nowej wyższej kategorii - Junior Max z zawodnikami starszymi od niego o co najmniej 2 – 4 lata i zwyciężył w gronie 32 kierowców! Tuż za nim uplasowali się Austriak Hannes Zwick oraz Czech Jaroslav Kott, doskonale znani z wyścigów Rotax CEE. Młodziutki kierowca z Tarnogrodu nie krył zadowolenia z wyniku.

To pierwszy przypadek, by kierowca kategorii Mini Max w swoim debiucie wśród juniorów wygrał zawody Moravskiego Poharu.

Tekst: Paweł Surynowicz - miesięcznik „Polski Karting”
Opracowanie: Edward Surmacz

60 LAT

Grom Różaniec świętował 60-lecie działalności. Uroczystości poprzedziła msza, którą przy stadionie w Różańcu odprawił w intencji świętującego klubu ksiądz **Artur Schodziński**. W trakcie jubileuszowego święta okolicznościowe statuetki „60 lat tradycji 1956-2016 zasłużony dla Gromu Różaniec" otrzymali: Burmistrz Tarnogrodu **Eugeniusz Stróż** oraz klubowi działacze i sponsorzy – **Henryk Dworniczak**, **Stanisław Gmiterek**, **Jan Grasza**, **Jan Kowalik**, **Adam Krubnik**, **Jan Pawlik**, **Adam Piętak** i **Grzegorz Strus**. Nie zapomniano o tych zasłużonych, którzy już odeszli – o śp. **Antonim Buńko**, **Bronisławie Kidzie**, **Zenonie Graszy** i **Grzegorzu Myszce**. Przeznaczone dla nich statuetki odebrali członkowie rodzin. Z kolei medalami 70-lecia zrzeszenia LSZ uhonorowani zostali wyróżniający się w 60-letniej historii działacze, trenerzy i piłkarze Gromu: **Artur Brzyski**, **Henryk Buńko**, **Maciej Cybart**, **Andrzej Jung**, **Jan Kowalik**, **Czesław Krzyszkowski**, **Piotr Niemiec**, **Jarosław Piskorski** i **Wiktor Pyszniak**.

Na uroczystości przybyło wielu gości honorowych, m.in. urodzony w Kraśniku wicemister sportu i turystyki **Jarosław Stawiarski**, poseł **Piotr Olszówka**, wicestarosta **Jarosław Piskorski** (były trener i piłkarz Gromu), prezes Lubelskiego Związku Piłki Nożnej **Zbigniew Bartnik** i prezes Zamojskiego Okręgowego Związku Piłki Nożnej **Stanisław Pryciuk**.

W ramach święta odbyły się dwa mecze piłki noznej. Spotkanie dziewczęcych drużyn Gromu Różaniec i Błękitnych Obsza zakończyło się bezbramkowych remisem. Natomiast w meczu towarzyskim seniorów Grom przegrał z faworyzowaną Ładą 1945 Biłgoraj 1:7.

Finałem jubileuszowej imprezy była zabawa taneczna w plenerze z zespołem 4Heven oraz z lokalnym zespołem MeGustar.

Lato z UKS „Junior”

Wakacje były okresem wytężonej pracy dla Zarządu UKS „Junior” w Tarnogrodzie. W lipcu dzieci trenujące w sekcji tenisa ziemnego brały udział w obozie szkoleniowo – wypoczynkowym w Białym Dunajcu. Na kortach Ośrodka Sportowo-Rekreacyjnego „Gorce” w Nowym Targu zawodnicy doskonalili swoje umiejętności przed kolejnymi turniejami. Podczas pobytu na obozie dzieci uczestniczyły w dwóch wycieczkach pieszych do Morskiego Oka i Doliny Kościeliskiej. Miały tez możliwość zapoznania się z historia regionu, zwiedzając Zakopane (muzea, obiekty sakralne itp.) Wzorem lat poprzednich w okresie letnim została przeprowadzona akcja „Wakacje z rakietą”, w której wzięło udział 68 uczestników w dwóch dziesięciodniowych turnusach. Całe przedsięwzięcie możliwe było dzięki wsparciu finansowemu Urzędu Miejskiego w Tarnogrodzie, pomocy rodziców i zawodników starszych kategorii wiekowych.

Na zakończenie wakacji odbył się V Turniej o Puchar Burmistrza Tarnogrodu rozegrany w dniach 27-28.08.2016r. Równolegle rozegrany został Ogólnopolski Turniej Tenis „10” dofinansowany przez Ministerstwo Sportu i Turystyki. W całej imprezie wzięło udział 101 uczestników. Wszyscy uczestnicy otrzymali pamiątkowe dyplomy, upominki a najlepsi puchary, medale i nagrody rzeczowe.

Od lutego do września 2016r. w sali gimnastycznej i na boisku wielofunkcyjnym przy szkole podstawowej w Tarnogrodzie UKS „Junior” zorganizował 7 turniejów Tenis „10” o zasięgu ogólnopolskim. Gościliśmy na naszych obiektach zawodników z województwa podkarpackiego, małopolskiego, świętokrzyskiego i lubelskiego. Reprezentanci naszego klubu: Miłosz Gałka, Marcela Krzychowiec, Kamila Larwa, Piotr Sikora, Paulina Zając i Rafał Kita wielokrotnie stawali na podium w swoich kategoriach wiekowych, a kilka razy zdobywali najwyższe trofea.

Obecnie Klub przygotowuje się do rozgrywek halowych, trenując dwa razy w tygodniu.

Proletariusze wszystkich krajów łączcie się!

SZTANDAR LUDU

ORGAN KW PZPR W LUBLINIE

ROK XXIII. Nr 261 (7274) CZWARTEK, 2.XI.1967 R. A/ M Cena 50 gr

Zabudowa Józefowa i Tarnogrodu

W najbliższych latach rynki Józefowa i Tarnogrodu w powiecie biłgorajskim zmienią swój wygląd. ODIM Północ przygotowuje obecnie dokumentacje na budownictwo mieszkaniowo-usługowe w tych miejscowościach. Gdy zostaną one ukończone, zabudowa obydwu rynków wejdzie do planu WZSM.

W Józefowie i Tarnogrodzie już teraz przygotowuje się listy i gromadzi wkłady przyszłych członków spółdzielni mieszkaniowej. W pierwszej miejscowości wpłaciło pełne wkłady 18, a w Tarnogrodzie 20 kandydatów.

(hp)

CZOSNEK NA ZDROWIE

Czosnek - przez jednych znienawidzony za nieprzyjemny smak i zapach, przez innych uwielbiany za cudowne właściwości prozdrowotne. Już starożytni wierzyli, że dodaje sił i odwagi, strzeże przed chorobami, przypisywano mu też moc odpędzania czarownic i demonów. Choć głównie stosuje się go w kuchni, by nadać potrawom wyjątkowy smak, to ma on również nieoceniony wpływ na nasze zdrowie. Dlatego od teraz, zamiast kupować czosnek w sklepie, możesz go wyhodować we własnym domu!

Wszystko, co chcielibyście wiedzieć o czosnku, a boicie się zapytać…

Dawno, dawno temu

Pogromca wampirów, afrodyzjak czy naturalny antybiotyk? Historia czosnku zaczyna pięć tysięcy lat temu w Azji Centralnej, najprawdopodobniej w południowo-zachodniej Syberii. W starożytności wykorzystywany był przez Rzymian, Greków i Egipcjan. Dodawał siły budowniczym piramidy Cheopsa, gladiatorom i legionistom armii rzymskiej. Hipokrates i Galen polecali go jako lekarstwo w schorzeniach układu pokarmowego i oddechowego. A Pliniusz Starszy skatalogował 61 czosnkowych leków! Jego wpływ na zdolność bojową zaobserwowały i zmierzyły wojska amerykańskie (wyliczono wzrost sprawności o 11 proc.) podczas wojny koreańskiej. Dla "dodania odwagi" w Tajlandii i Indonezji czosnkiem karmiono koguty przygotowywane do walk. Do nas trafił za sprawą Tatarów i kupców między XII a XIII wiekiem. W tej chwili na świecie istnieje około 700 gatunków czosnków uprawnych i dziko rosnących.

Czosnek na zdrowie

Parafrazując klasyka – jeden ząbek czosnku dziennie utrzyma cię z dala od lekarza. Ta niepozorna bylina kryje w sobie całą aptekę. Aminokwasy, saponiny, witaminy (B1, B2, PP, C, prowitamina A), liczne sole mineralne, a także rzadkie mikroelementy, takie jak kobalt, chrom i nikiel. Najcenniejsze w czosnku są olejki eteryczne bogate w siarczki i allicynę. To dzięki nim traktowany jest jako naturalny antybiotyk silniejszy od penicyliny. Olejki eteryczne hamują rozwój bakterii – gronkowca złocistego, paciorkowca, pałeczek okrężnicy i otoczkowców. Badania kliniczne potwierdziły, że w przeciwieństwie do chemicznych antybiotyków, które niszczą florę bakteryjną, czosnek nie wykazuje działań ubocznych. To nie koniec jego prozdrowotnych właściwości. Świetnie działa na trawienie. Przyśpiesza i nasila wydzielanie żółci, usprawnia pracę jelit i zapobiega powstawaniu wzdęć. Dzięki właściwościom bakteriobójczym pomaga zwalczyć pasożyty układu pokarmowego. Regularne spożywanie czosnku chroni przed zawałem serca i udarem mózgu. Podobnie jak aspiryna ma działanie przeciwzakrzepowe i poprawia elastyczność ścian naczyń krwionośnych. Prowadzone w wielu ośrodkach naukowych badania wykazały, że dieta bogata w czosnek pomaga obniżyć ciśnienie tętnicze nawet o 10 proc. i w ten sposób zapobiec zawałowi serca. Dotyczy to zwłaszcza osób ze stwierdzoną miażdżycą naczyń wieńcowych, które przebyły już jeden zawał. Dodatkowo czosnek ma działanie antynowotworowe. Jeden ząbek dziennie lub zażywanie jego ekstraktu może znacząco zmniejszyć ryzyko zachorowania na raka żołądka, okrężnicy i jelita grubego. Ze względu na dużą ilość silnych przeciwutleniaczy opóźnia procesy starzenia i wpływa na wygląd skóry. Zapobiega też powstawaniu żylaków i pajączków.

W kuchni i na oknie

Bez jego ostrego smaku i niepowtarzalnego zapachu kuchnia śródziemnomorska, indyjska czy japońska nie byłaby taka sama. Czosnek pasuje do czerwonego mięsa, drobiu i ryb. Sprawdza się w sałatkach, zupach i daniach z makaronem. Harmonizuje się z mocnymi ziołami i jest niezastąpionym składnikiem czosnkowego masła. Może być stosowany w różnych postaciach: świeżej, suszonej, a nawet w kapsułkach. Najwięcej substancji aktywnych znajdziesz jednak w świeżo rozdrobnionym czosnku. Poddany obróbce termicznej traci właściwości bakteriobójcze, ale zachowuje aktywność przeciwgrzybiczną i działa jako antyutleniacz.

Chcesz wyhodować czosnek w domowych warunkach?

To możliwe. Jeśli zaczniesz dzisiaj to już po ośmiu – dziesięciu miesiącach będziesz mógł stosować samodzielnie wyhodowany czosnek w kuchni. Potrzebujesz jedynie głębokiej donicy (przynajmniej 20 cm ze względu na długie korzenie), jednej główki czosnku i ziemi do sadzenia. Co dalej? Napełnij doniczkę ziemią pozostawiając 1 cm od jej górnej obręczy, oddziel od siebie ząbki czosnku, nie naruszając przy tym skórki i umieść je na głębokość przynajmniej 10 cm, zaostrzonym końcem do góry. Po wszystkim umieść gotową sadzonkę na oknie i pamiętaj by nie podlewać go za często.

KONKURS NA NAJBARDZIEJ ZADBANĄ POSESJĘ

4 września podczas dożynek parafialno-gminnych odbyło się podsumowanie i wręczenie nagród uczestnikom kolejnej edycji konkursu na najbardziej zadbaną posesję w mieście i gminie Tarnogród. Przygotowano również wystawę fotograficzną z posesji, którą eksponowano podczas imprezy. Nagrodę publiczności zdobyła posesja państwa Kotowskich z Luchowa Dolnego.

Natalia i Piotr Kotowscy - Luchów Dolny

Wyboru dokonali uczestnicy dożynek poprzez głosowanie, wrzucając do urny kartkę z wybraną przez siebie najładniejszą posesją. Następnie wytypowana komisja podliczyła wszystkie oddane głosy.

Najwięcej głosów zdobyła posesja państwa Natalii i Piotra Kotowskich z Luchowa Dolnego. Burmistrz Tarnogrodu przewidział zróżnicowane nagrody dla wszystkich, którzy zostali zakwalifikowani do konkursu.

Wszystkie posesje można było oglądać na przygotowanej wystawie fotograficznej. Można też było przypomnieć sobie najładniejsze posesje z ubiegłego roku. A było co oglądać.

W konkursie wzięły udział posesje należące do: Jolanty i Wiesława Zygmuntów (Różaniec Pierwszy), Marty i Dariusza Szulów (Różaniec Pierwszy), Szkoły Podstawowej w Różańcu Pierwszym, Natalii i Piotra Kotowskich (Luchów Dolny), Agaty i Dariusza Wlaziów (Luchów Górny), Anny i Roberta Gałków (Wola Różaniecka), Antoniny i Jana Gałków (Wola Różaniecka), Doroty i Kazimierza Gurdzielów (Tarnogród), Anny i Marka Magochów (Tarnogród), Małgorzaty i Pawła Grabiasów (Tarnogród), Renaty i Jana Ćwików (Tarnogród), Adeli i Mariusza Lipków (Tarnogród), Małgorzaty Cich (Tarnogród), Jolanty i Leszka Bryłów (Tarnogród), Anety Korpal (Tarnogród).

Poniżej przedstawiamy posesje biorące udział w konkursie.

Jolanta i Leszek Bryła-Tarnogród

Aneta Korpal-Tarnogród

Małgorzata Cich-Tarnogród

Adela i Mariusz Lipka - Tarnogród

Małgorzata i Paweł Grabias - Tarnogród

Anna i Marek Magoch - Tarnogród

Dorota i Kazimierz Gurdziel - Tarnogród

Renata i Jan Ćwik -Tarnogód

Anna i Robert Gałka - Wola Różaniecka

Marta i Dariusz Szul - Różaniec Pierwszy

Antonina i Jan Gałka - Wola Różaniecka

Jolanta i Wiesław Zygmunt - Różaniec Pierwszy

Szkoła Podstawowa w Różańcu Drugim

Agata i Dariusz Wlaź - Luchów Górny

WSZYSTKIM UCZESTNIKOM SERDECZNIE GRATULUJEMY I ZAPRASZAMY CHĘTNYCH DO UDZIAŁU W PRZYSZŁOROCZNYM KONKURSIE

VII Turniej Sołectw i Dzielnic Gminy Tarnogród

Dobra zabawa, zdrowa rywalizacja i niebanalne konkurencje. Tak było w niedzielę 4 września, gdy o tytuł najlepszej w Turnieju Sołectw i Dzielnic Gminy Tarnogród rywalizowało ze sobą dziesięć drużyn. Reprezentacja Woli Różanieckiej

okazała się niezwyciężona. Szczególnym punktem programu tarnogrodzkich dożynek był VII Turniej Sołectw i Dzielnic Gminy Tarnogród.

DRUŻYNY	Bieg z jajkiem	Rzut ziemniakiem	Rzut workiem	Bieg w workach	Napełnianie butelki	Dojenie krowy
Dzielnica Przedmieście Błonie +	0	3	4	2	3	5
Dzielnica Przedmieście Bukowskie	X	X	X	X	X	X
Dzielnica Przedmieście Płuskie +	5	2	3	1	1	2
Dzielnica Przedmieście Różanieckie	X	X	X	X	X	X
Dzielnica Śródmieście +	7	4	5	5	2	3
Sołectwo Luchów Dolny +	0	3	6	6	6	7
Sołectwo Luchów Górny +	3	3	2	7	5	4
Sołectwo Różaniec Pierwszy	4	3	7	3	4	2
Sołectwo Różaniec Drugi	X	X	X	X	X	X
Sołectwo Wola Różaniecka	6	4	3	4	7	6

bieg z jajkiem, rzut ziemniakiem, dojenie krowy na czas, rzut workiem, bieg w worku czy napełnianie butelki. O złoto walczyły drużyny: Dzielnica Przedmieście Błonie, Dzielnica Przedmieście Bukowskie, Dzielnica Przedmieście Płuskie, Dzielnica Przedmieście Różanieckie oraz Dzielnica Śródmieście. Były także sołectwa: Luchów Górny, Luchów Dolny, Różaniec Pierwszy, Różaniec Drugi

Przedstawiciele dzielnic i miejscowości z gminy ruszyli do rywalizacji w takich konkurencjach jak:

oraz Wola Różaniecka.

Zwycięzcami okazali się gospodarze

tegorocznych dożynek, czyli sołectwo Wola Różaniecka, drużyna ta po 6 konkurencjach zdobyła najwięcej punktów. Na drugim miejscu uplasowało się sołectwo Luchów Dolny, a brąz powędrował do Dzielnicy Śródmieście. Dla uczestników przygotowano upominki, a dla najlepszych drużyn także nagrody pieniężne.

http://www.gazetabilgoraj.pl/z-nowej-gazety/ps-39108-wola-rozaniecka-najlepsza/

Z INWESTYCJI GMINNYCH

1.W budynku szkoły podstawowej w Tarnogrodzie wykonane zostały prace związane z przebudową/modernizacją instalacji centralnego ogrzewania. Inwestycja, której wartość ogółem wyniosła 233.974,19 zł, sfinansowana została z pożyczki z WFOŚIGW w Lublinie w kwocie 212.000,00 zł oraz ze środków gminy Tarnogród. W ramach prac wykonano:

- montaż dwóch kotłów kondensacyjnych c.o. o łącznej mocy 135 kW wraz z automatyką i oprzyrządowaniem,
- modernizacja instalacji c.o.,
- montaż grzejników c.o. wraz z zaworami termostatycznymi,

2.Na ul. Kościuszki w Tarnogrodzie przy szkole podstawowej wykonane zostały

prace związane z montażem ogrodzenia placu szkolnego. Zakres prac obejmował dostawę oraz montaż ocynkowanych paneli ogrodzeniowych wraz z bramą i furtką. Długość wykonanego ogrodzenia to 96,00 mb. Wartość inwestycji to kwota 18,399,57 zł.

3.W dniu 24.08.2016 r. Gmina Tarnogród podpisała umowę z samorządem województwa lubelskiego na opracowanie Lokalnego Programu Rewitalizacji dla Gminy Tarnogród na lata 2016 – 2022. Wartość całkowita projektu to kwota 169 440,00 zł. Dofinansowanie w wysokości 152.496,00 zł pochodzi ze środków finansowych Unii Europejskiej w ramach Programu Operacyjnego Pomoc Techniczna 2014 – 2010. Termin zakończenia zadania to 31.05.2017 r.

Z PRAC RADY MIEJSKIEJ

19 sierpnia 2016 r odbyła się XX w bieżącej kadencji sesji Rady Miejskiej w Tarnogrodzie. Kultury w Tarnogrodzie.

Porządek sesji:

1.Otwarcie sesji i stwierdzenie kworum.
2.Przedstawienie porządku obrad.
3.Przyjęcie protokółu z poprzedniej sesji.
4.Informacja Burmistrza Tarnogrodu o działalności między sesjami.
5.Interpelacje, zapytania i wnioski radnych.
6.Podjęcie uchwał w sprawie:
a)ustalenia planu sieci publicznych szkół podstawowych oraz granic ich obwodów na terenie Gminy Tarnogród,
b)zmiany Uchwały Nr XXIX/159/98 Rady Miasta i Gminy w Tarnogrodzie z dnia 28 kwietnia 1998 r. w sprawie nadania nazwy ulic w mieście Tarnogród,
c)przyjęcia regulaminu utrzymania czystości i porządku na terenie Gminy Tarnogród,
d)zmiany wieloletniej prognozy finansowej,
e)uchwały budżetowej na 2016 r.
7.Informacja o przebiegu wykonania budżetu Gminy Tarnogród, planu finansowego samorządowych instytucji kultury oraz kształtowania się wieloletniej prognozy finansowej za I półrocze 2016 r.
8.Sprawy różne.
9.Odpowiedzi na interpelacje, zapytania i wnioski radnych.
10.Zamknięcie sesji.

Z żalem informujemy, że w dniu 29 września 2016 r. w wieku 66 lat odszedł od nas

STANISŁAW KOMOSA

były Przewodniczący Rady Miejskiej w Tarnogrodzie, członek Tarnogrodzkiego Towarzystwa Regionalnego, inicjator powstania Kwartalnika Tarnogrodzkiego

Rada Miejska i Burmistrz Tarnogrodu

Prezes Tarnogrodzkiego Towarzystwa Regionalnego

TARTAK SIDOR

Tarnogrodzki Ośrodek Kultury dziękuje Piotrowi Sidorowi za bezpłatne przekazanie materiałów do montażu wystawy fotograficznej „Tarnogród wczoraj i dziś".

Piotr Sidor
Markowicze 16, 23-415 Księżpol
tel. kom. 697 987 325, tel. 84 687 74 47
e-mail: info@tartak-sidor.pl

KRZYŻÓWKA JESIENNA

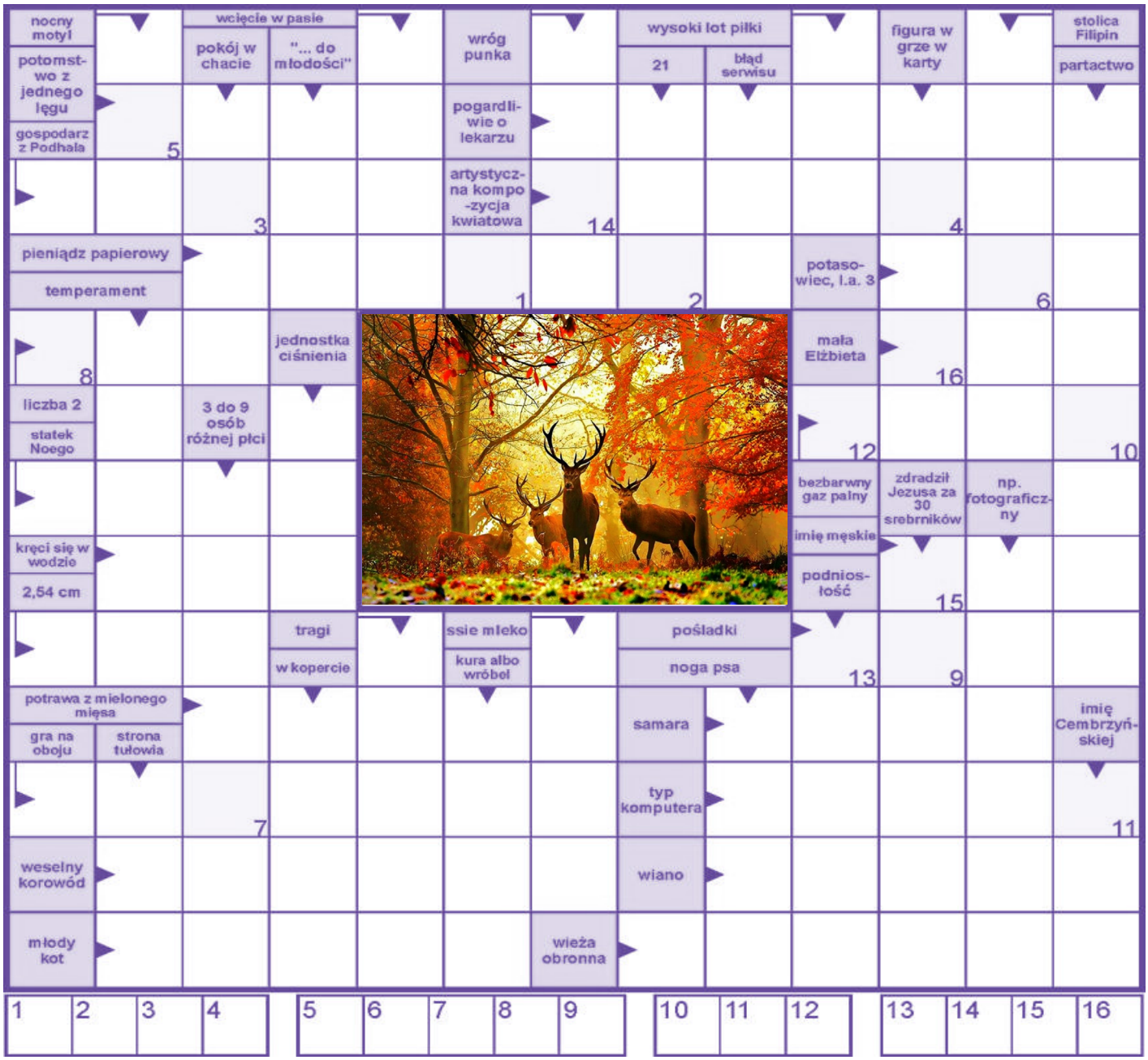

DRUKARNIA HELVETICA

Oferujemy Państwu:

- ulotki, foldery, wizytówki, plakaty, etykiety samoprzylepne, książki, papiery firmowe, druki samokopiujące, teczki firmowe, pieczątki, zaproszenia ślubne

Biłgoraj, ul. Włosiankarska 13, tel. 84 686 63 35 www.helvetica.com.pl

Zapraszamy do współpracy !

WYDAWCA: Tarnogrodzkie Towarzystwo Regionalne **ADRES:** 23-420 Tarnogród ul. Rynek 18, tel. 084 689 70 21
REDAKTOR NACZELNY: Władysław Dubaj
REDAKTORZY WYDANIA: Renata Ćwik, Piotr Majcher, Tomasz Rogala
SPOŁECZNA RADA REDAKCYJNA: Iwona Sereda, Monika Komosa, Beata Szczucińska, Krystyna Kowal, Anna Kuziak, Elżbieta Maśko, Bożena Śmieciuch, Małgorzata Paul-Zając, Helena Zając, Anna Grzyb
ZDJĘCIA: Redakcja
SKŁAD KOMPUTEROWY: Piotr Majcher
DRUK: Zakład Poligraficzny „Helvetica" Biłgoraj

Redakcja zastrzega sobie prawo do skracania i adiustacji tekstów.

Dożynki Parafialno-Gminne

Wola Różaniecka

4 września 2016r.

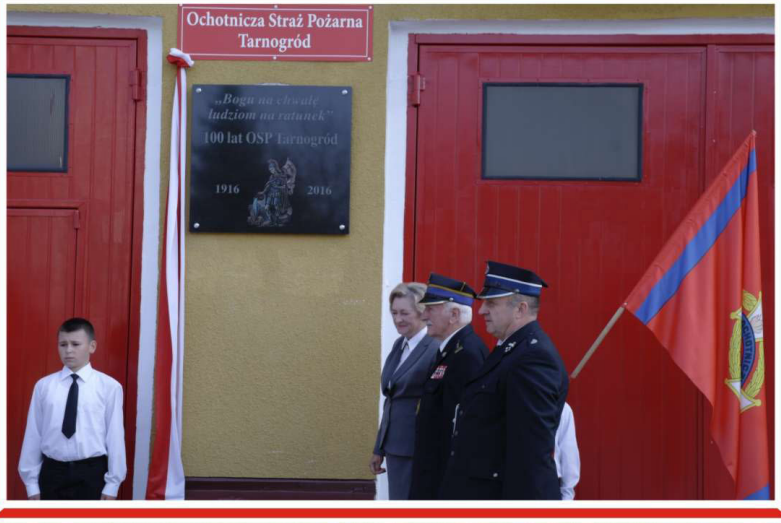
Ochotnicza Straż Pożarna
Tarnogród
„Bogu na chwałę
ludziom na ratunek"
100 lat OSP Tarnogród
1916
2016